



ΕΦΗΜΕΡΙΔΑ ΤΗΣ ΚΥΒΕΡΝΗΣΕΩΣ ΤΗΣ ΕΛΛΗΝΙΚΗΣ ΔΗΜΟΚΡΑΤΙΑΣ

30 Δεκεμβρίου 2016

ΤΕΥΧΟΣ ΤΕΤΑΡΤΟ

Αρ. Φύλλου 470

ΠΕΡΙΕΧΟΜΕΝΑ

ΑΠΟΦΑΣΕΙΣ

1. Επικύρωση καθορισμού οριογραμμών τμήματος υδατορέματος, στην αγροτική περιφέρεια Βαφειός του Δήμου Λέσβου.
2. Μερική ανάκληση της υπ' αριθμ. 3794/30-9-2009 (ΦΕΚ 450/Δ/9-10-2009) απόφασης του Γενικού Γραμματέα Περιφέρειας Στερεάς Ελλάδας περί κήρυξης έκτασης ως αναδασωτέας, ως προς την έκταση συνολικού εμβαδού 1.099,42 τ.μ. (Τμήμα Ια και ΙΙα) στη θέση «Λιθαρά Αλώνι - Πλατανιάς - Κερασούλες» Δ.Κ. Καρπενησίου Δήμου Καρπενησίου Π.Ε. Ευρυτανίας.
3. Κήρυξη εκτάσεως ως αναδασωτέας, εμβαδού 35.700,00 τ.μ. στη θέση «Στενό» Τ.Κ. Γκραϊκά, ΔΕ Συμπολιτείας, Δήμου Αιγιαλείας, Π.Ε. Αχαΐας.

ΑΠΟΦΑΣΕΙΣ

Αριθμ. 90223/Φ.1/3

(1)

Επικύρωση καθορισμού οριογραμμών τμήματος υδατορέματος, στην αγροτική περιφέρεια Βαφειός του Δήμου Λέσβου.

Ο ΓΕΝΙΚΟΣ ΓΡΑΜΜΑΤΕΑΣ ΑΠΟΚΕΝΤΡΩΜΕΝΗΣ ΔΙΟΙΚΗΣΗΣ ΑΙΓΑΙΟΥ

Έχοντας υπόψη:

1. Τις διατάξεις του άρθρου 28 του ν. 4325/11.05.2015 (ΦΕΚ 47 Α') «Εκδημοκρατισμός της Διοίκησης - Καταπολέμηση Γραφειοκρατίας και Ηλεκτρονική Διακυβέρνηση Αποκατάσταση αδικιών και άλλες διατάξεις».

2. Τις διατάξεις του άρθρου 56 κεφαλ. Γ' του ν. 4257/14.04.2014 (ΦΕΚ 93 Α') «Επείγουσες ρυθμίσεις αρμοδιότητας Υπουργείου Εσωτερικών».

3. Το ν. 3852/04.06.2010 «Νέα Αρχιτεκτονική της Αυτοδιοίκησης και της Αποκεντρωμένης Διοίκησης - Πρόγραμμα Καλλικράτης», ΦΕΚ 87/Α/07.06.2010.

4. Το π.δ. υπ' αριθμ. 143/2010 (ΦΕΚ 236/Α/27.12.2010) «Οργανισμός της Αποκεντρωμένης Διοίκησης Αιγαίου».

5. Την υπ' αριθμ. Πράξη Υπουργικού Συμβουλίου 4/06.02.2015 (ΦΕΚ 24 Α') «Αποδοχή παραιτήσεων Γε-

νικών Γραμματέων των Αποκεντρωμένων Διοικήσεων της χώρας».

6. Το ν. 4258/2014 (ΦΕΚ 94/Α/14.4.2014) «Διαδικασία Οριοθέτησης και ρυθμίσεις θεμάτων για τα υδατορέματα - ρυθμίσεις Πολεοδομικής νομοθεσίας και άλλες διατάξεις».

7. Το υπ' αριθμ. πρωτ. 17729/ΤΔ1416/12.5.2016 έγγραφο της Διεύθυνσης Τ.Υ. ΠΕ Λέσβου για την κατάθεση του φακέλου του έργου του θέματος με το οποίο επίσης μας ενημερώνει ότι παρήλθε άπρακτη η προθεσμία του ν. 4258/2014 για γνωμοδότηση του Δημοτικού Συμβουλίου Λέσβου.

8. Το υπ' αριθμ. πρωτ. 36826/ΑΦ1/3/Οριοθ. Λέσβος/24.5.2016 έγγραφο της Διεύθυνσής μας για την πληρότητα του φακέλου.

9. Το υπ' αριθμ. πρωτ. 41720/ΤΔ3843/19.9.2016 έγγραφο της Διεύθυνσης Τ.Υ. ΠΕ Λέσβου για την κατάθεση του φακέλου του έργου του θέματος, ο οποίος περιλαμβάνει τροποποιημένο οριζοντιογραφικό και υψομετρικό τοπογραφικό διάγραμμα αποτύπωσης του ρέματος σε κλίμακα 1:500 και την Τεχνική Έκθεση - υδραυλική μελέτη που συντάχθηκε από τον Τοπογράφο Μηχανικό Χαράλαμπο Κρικλάνη και ελέγχθηκε - θεωρήθηκε από τη Δ/νση Τεχνικών Έργων Π.Ε. Λέσβου της Περιφέρειας Βορείου Αιγαίου και αφορά στο ρέμα στην αγροτική περιφέρεια «Βαφειός» του Δήμου Λέσβου.

10. Το υπ' αριθμ. πρωτ. 11596/ΤΔ836/28.3.2016 έγγραφο της Διεύθυνσης Τ.Υ. ΠΕ Λέσβου προς το Δήμο Λέσβου με το οποίο ζητούσε τη γνωμοδότηση του Δημοτικού Συμβουλίου και την ανάρτηση του οριζοντιογραφικού και υψομετρικού τοπογραφικού διαγράμματος αποτύπωσης του τμήματος ρέματος του έργου του θέματος.

11. Την υπ' αριθμ. πρωτ. 15308/03-3-2016/5.4.2016 έκθεση ανάρτησης της έκθεσης οριοθέτησης και του οριζοντιογραφικού και υψομετρικού τοπογραφικού διαγράμματος αποτύπωσης του ρέματος σύμφωνα με την παρ. 2.3 του άρθρου 3 του ν. 4258/2014.

12. Το υπ' αριθμ. πρωτ. 71789/ΑΦ1/3/Οριοθ. Ρεμ. Λέσβος/10.10.2016 έγγραφο της Διεύθυνσης ΠΕΧΩΣΧ Β. Αιγαίου για τη γνωμοδότηση των συναρμόδιων υπηρεσιών, σύμφωνα με την παρ. 2.1β του άρθρου 3 του ν. 4258/2014.

13. Το υπ' αριθμ. πρωτ. 7335/31.10.2016 έγγραφο της Εφορείας Αρχαιοτήτων Λέσβου, σύμφωνα με το οποίο το υπόψη έργο δεν εμπίπτει σε κηρυγμένο αρχαιολογικό χώρο.

14. Το υπ' αριθμ. πρωτ. 77862/1.11.2016 έγγραφο της Διεύθυνσης Υδάτων Β.Α. Α.Δ.Α, με το οποίο γνωμοδοτεί θετικά επί του υπόψη έργου.

15. Το υπ' αριθμ. πρωτ. 85514/29.11.2016 έγγραφο της Διεύθυνσης Δασών Λέσβου, με το οποίο γνωμοδοτεί θετικά επί του υπόψη έργου.

16. Το γεγονός ότι δεν απαιτούνται έργα διευθέτησης για την οριοθέτηση του υπόψη τμήματος υδατορέματος.

17. Την υπ' αριθμ. 45076/5738/2-10-2012 (ΦΕΚ 3181/Β/29-11-2012) απόφαση Γενικού Γραμματέα Αποκεντρωμένης Διοίκησης Αιγαίου περί παροχής εξουσιοδότησης πράξεων και εγγράφων με εντολή Γενικού Γραμματέα.

18. Το γεγονός ότι με βάση την τελευταία πρόταση του άρθρου 2 της παραπάνω σχετικής απόφασης η υπογραφή της παρούσας ανήκει στον Γενικού Γραμματέα Αποκεντρωμένης Διοίκησης, αποφασίζει:

Την επικύρωση του καθορισμού των οριογραμμών τμήματος υδατορέματος στην αγροτική περιφέρεια

Βαφειός του Δήμου Λέσβου, όπως σημειώνονται στην οριζοντιογραφία κλ.: 1:500, που συντάξε ο Τοπογράφος Μηχανικός Χαράλαμπος Κρικλάνης και ελέγχθηκε - θεωρήθηκε από τη Δ/ση Τεχνικών Έργων Π.Ε. Λέσβου της Περιφέρειας Βορείου Αιγαίου, σύμφωνα με τα στοιχεία της μελέτης. Η οριζοντιογραφία θεωρείται και υπογράφεται από την Αν. Προϊσταμένη της αρμόδιας Διεύθυνσης Π.Ε.ΧΩ.ΣΧ. Β. Αιγαίου Αποκεντρωμένης Διοίκησης Αιγαίου.

Η ισχύς της παρούσας απόφασης αρχίζει από την δημοσίευσή της στην Εφημερίδα της Κυβερνήσεως.

Η απόφαση αυτή με τη συνημμένη οριζοντιογραφία να δημοσιευθεί στην Εφημερίδα της Κυβερνήσεως.

Πειραιάς, 19 Δεκεμβρίου 2016

Ο Ασκών καθήκοντα Γενικού Γραμματέα
Αποκεντρωμένης Διοίκησης

ΝΙΚΟΣ ΘΕΟΔΩΡΙΔΗΣ

ΕΘΝΙΚΟ ΤΥΠΟΓΡΑΦΕΙΟ
 Για τεχνικούς λόγους στο σχεδιάγραμμα,
 από το ηλεκτρονικό αρχείο, έγινε **38%**
 σμίκρυνση κατά ποσοστό

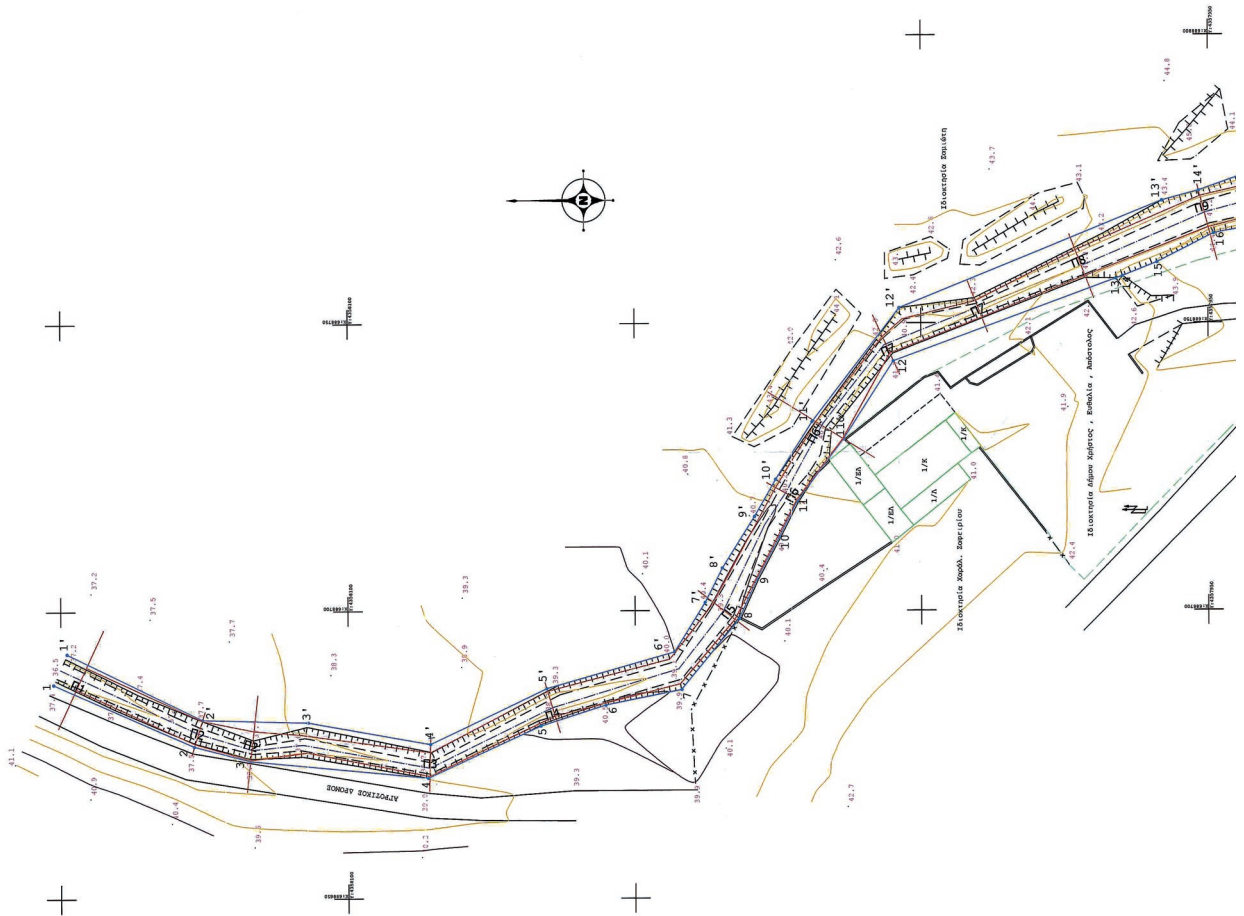

ΣΥΝΕΓΧΕΙΡΜΕΝΕΣ ΟΡΙΟΓΡΑΜΜΩΝ ΡΕΜΑΤΟΣ

A/α	X	Y	A/α	X	Y
1	688687.298	4358151.238	1'	688692.611	4358148.892
2	688676.532	4358126.821	2'	688681.174	4358125.372
3	688673.980	4358117.011	3'	688680.680	4358106.975
4	688670.986	4358096.063	4'	688676.853	4358085.694
5	688679.985	4358086.454	5'	688686.474	4358065.414
6	688683.619	4358055.102	6'	688692.792	4358043.128
7	688686.254	4358041.934	7'	688701.377	4358037.799
8	688698.573	4358031.745	8'	688707.367	4358034.719
9	688705.451	4358028.669	9'	688716.287	4358029.083
10	688712.745	4358024.761	10'	688722.756	4358025.391
10α	688718.887	4358021.654	11'	688732.847	4358019.016
11	688729.811	4358013.546	12'	688752.608	4358003.811
12	688743.364	4358004.834	13'	688771.196	4357958.043
13	688757.674	4357966.061	14'	688772.912	4357951.626
14	688768.100	4357964.884	15'	688778.105	4357936.905
15	688760.482	4357958.878	16'	688777.689	4357929.049
16	688765.497	4357948.993	17'	688776.906	4357913.009
17	688768.149	4357934.540			
18	688767.661	4357923.971			
19	688765.448	4357913.228			

Αριθμ. 2272/226191 (2)

Μερική ανάκληση της υπ' αριθμ. 3794/30-9-2009 (ΦΕΚ 450/Δ/9-10-2009) απόφασης του Γενικού Γραμματέα Περιφέρειας Στερεάς Ελλάδας περί κήρυξης έκτασης ως αναδασωτέας, ως προς την έκταση συνολικού εμβαδού 1.099,42 τ.μ. (Τμήμα Ια και ΙΙα) στη θέση «Λιθαρά Αλώνι - Πλατανιάς - Κερασούλες» Δ.Κ. Καρπενησίου Δήμου Καρπενησίου Π.Ε. Ευρυτανίας.

Ο ΓΕΝΙΚΟΣ ΓΡΑΜΜΑΤΕΑΣ ΑΠΟΚΕΝΤΡΩΜΕΝΗΣ ΔΙΟΙΚΗΣΗΣ ΘΕΣΣΑΛΙΑΣ ΚΑΙ ΣΤΕΡΕΑΣ ΕΛΛΑΔΑΣ

Έχοντας υπόψη:

1. Τις διατάξεις των άρθρων 24 παρ. 1 και 117 παρ. 3 του Συντάγματος (ΦΕΚ 120/Α/27-6-2008).

2. Τις διατάξεις του άρθρου 280 του ν. 3852/2010 (ΦΕΚ 87/Α/7.6.2010) «Νέα Αρχιτεκτονική της Αυτοδιοίκησης και της Αποκεντρωμένης Διοίκησης - Πρόγραμμα Καλλικράτης» και ειδικότερα τα άρθρα 6 και 280.

3. Τις διατάξεις του π.δ. 138/2010 «Οργανισμός της Αποκεντρωμένης Διοίκησης Θεσσαλίας και Στερεάς Ελλάδας» (ΦΕΚ 231/Α/27-12-2010).

4. Την πράξη 4 της 6-2-2015 (ΦΕΚ 24/Α/2015) του Υπουργικού Συμβουλίου «Αποδοχή παραιτήσεων των Γενικών Γραμματέων των Αποκεντρωμένων Διοικήσεων της Χώρας».

5. Τις διατάξεις του άρθρου 56 του ν. 4257/2014 (ΦΕΚ 93/Α/2014) «Επείγουσες ρυθμίσεις αρμοδιότητας Υπουργείου Εσωτερικών».

6. Τις διατάξεις της παρ. 1 του άρθρου 17 του ν. 3208/2003 (ΦΕΚ 303/Δ/2003) «Προστασία των δασικών οικοσυστημάτων, κατάρτιση δασολογίου, ρύθμιση εμπραγμάτων δικαιωμάτων επί δασών και δασικών εν γένει εκτάσεων και άλλες διατάξεις», όπως αντικαταστάθηκε και ισχύει.

7. Τις διατάξεις του άρθρ. 44 του ν. 998/1979 (ΦΕΚ 289/Α/29-12-1979) «Περί προστασίας των δασών και των δασικών εν γένει εκτάσεων της χώρας», όπως τροποποιήθηκε και ισχύει.

8. Την υπ' αριθμ. 117080/6353/13-11-2014 εγκύκλιο διαταγή της Γενικής Δ/νσης Ανάπτυξης και Προστασίας Δασών και Αγροπεριβάλλοντος του Υ.Π.Ε.Κ.Α. «Περί της διαδικασίας άρσης ή ανάκλησης αποφάσεων αναδάσωσης».

9. Την υπ' αριθμ. 3794/30-9-2009 (Φ.Ε.Κ. 450/Δ/9-10-2009) απόφαση του Γενικού Γραμματέα Περιφέρειας Στερεάς Ελλάδας περί «Κήρυξης ως αναδασωτέας έκτασης συνολικού εμβαδού. 4.752,40 τ.μ. στη θέση «Λιθαρά Αλώνι - Πλατανιάς - Κερασούλες» Περιφέρειας Δ.Δ. Καρπενησίου, Δήμου Καρπενησίου, του Νομού Ευρυτανίας».

10. Την υπ' αριθμ. 2694/12-8-1978 απόφαση του Δασαρχείου Καρπενησίου περί «Έγκρισης εκχερσώσεως», με την οποία αποφασίστηκε η εκχέρωση δασικής έκτασης συνολικού εμβαδού 9,910 στρεμμάτων στη θέση «Λιθαρά Αλώνι ή Κερασούλες» Περιφέρειας Δήμου Καρπενησίου για γεωργοδενδροκομική εκμετάλλευση.

11. Την από 27-7-2016 έκθεση αυτοψίας - εισήγηση της Αγορή Κωστούλας Δασολόγου του Δασαρχείου Καρπε-

νησίου, με την οποία εισηγείται την μερική ανάκληση της αριθμ 3794/30-9-2009 απόφασης του Γ.Γ.Π.Σ.Ε., ως προς την έκταση συνολικού εμβαδού 1.099,42 τ.μ. (τμήμα Ια εμβαδού 472,56 τ.μ. και τμήμα ΙΙα εμβαδού 626,86 τ.μ.), η οποία είχε αποδοθεί με την αριθμ. 2694/12-8-1978 απόφαση του Δασαρχείου Καρπενησίου στη γεωργοδενδροκομική εκμετάλλευση.

12. Την υπ' αριθμ. 3244/131024/27-7-2016 θετική εισήγηση του Δασαρχείου Καρπενησίου, με την οποία εισηγείται τη μερική ανάκληση της αριθμ. 3794/30-9-2009 απόφασης του Γ.Γ.Π.Σ.Ε., ως προς την έκταση συνολικού εμβαδού 1.099,42 τ.μ. (Τμήμα Ια και ΙΙα) στη θέση «Λιθαρά Αλώνι - Πλατανιάς - Κερασούλες» Δ.Κ. Καρπενησίου Δήμου Καρπενησίου Π.Ε. Ευρυτανίας.

13. Το αριθμ. 1377/131514/15-11-2016 έγγραφο της Δ/νσης Δασών Ευρυτανίας, με το οποίο εκφράζεται η σύμφωνη γνώμη της, αποφασίζουμε:

Ανακαλούμε μερικώς την υπ' αριθμ. 3794/30-9-2009 (ΦΕΚ 450/Δ/9-10-2009) απόφαση του Γ.Γ.Π.Σ.Ε., περί κήρυξης έκτασης ως αναδασωτέας, ως προς την έκταση συνολικού εμβαδού 1.099,42 τ.μ. (Τμήμα Ια εμβαδού 472,56 τ.μ. και Τμήμα ΙΙα εμβαδού 626,86 τ.μ.) στη θέση «Λιθαρά Αλώνι - Πλατανιάς - Κερασούλες» Δ.Κ. Καρπενησίου Δήμου Καρπενησίου Π.Ε. Ευρυτανίας, λόγω πλάνης περί των πραγμάτων, επειδή με την αριθμ. 2694/12-8-1978 απόφαση του Δασαρχείου Καρπενησίου είχε εγκριθεί η εκχέρωση της για γεωργοδενδροκομική εκμετάλλευση και ως εκ τούτου δεν υπάγεται στις διατάξεις της δασικής νομοθεσίας και μη δυνάμενη να χρησιμοποιηθεί για άλλες χρήσεις πέραν της αγροτικής.

Η συνολική έκταση απεικονίζεται στο συνημμένο τοπογραφικό διάγραμμα κλίμακας 1:1.500, το οποίο αποτελεί αναπόσπαστο μέρος της παρούσας και προσδιορίζεται επακριβώς από τις αντίστοιχες συντεταγμένες ΕΓΣΑ '87, ως εξής:

Τμήμα Ια, εμβαδού 472,56 τ.μ., με στοιχεία περιμέτρου 1,2,3,Β,Α,1 και όρια:

Ανατολικά: Με έκταση μη δασικού χαρακτήρα

Δυτικά: Με αναδασωτέα έκταση

Βόρεια: Με έκταση μη δασικού χαρακτήρα

Νότια: Με αναδασωτέα έκταση

Τμήμα ΙΙα, εμβαδού 626,86 τ.μ., με στοιχεία περιμέτρου 6,7,8,6 και όρια:

Ανατολικά: Με έκταση μη δασικού χαρακτήρα

Δυτικά: Με αναδασωτέα έκταση

Βόρεια: Με αναδασωτέα έκταση

Νότια: Με έκταση μη δασικού χαρακτήρα

Κατά τα λοιπά ισχύει η υπ' αριθμ. 3794/30-9-2009 (ΦΕΚ 450/Δ/9-10-2009) απόφαση του Γ.Γ.Π.Σ.Ε..

Η απόφαση αυτή ισχύει από της δημοσίευσής της στην Εφημερίδα της Κυβερνήσεως.

Από τις διατάξεις της απόφασης αυτής δεν προκαλείται δαπάνη σε βάρος του Κρατικού Προϋπολογισμού.

Η απόφαση αυτή να δημοσιευθεί στην Εφημερίδα της Κυβερνήσεως.

Καρπενήσι, 21 Δεκεμβρίου 2016

Ο Ασκών καθήκοντα Γενικού Γραμματέα
Αποκεντρωμένης Διοίκησης

ΗΛΙΑΣ ΤΣΕΛΙΓΚΑΣ

ΤΟΠΟΓΡΑΦΙΚΟ ΔΙΑΓΡΑΜΜΑ

Για μερική ανάκληση της αριθ. 3794/30-9-2009 απόφασης κήρυξης αναδασωτέας (ΦΕΚ 450ΤΔ/9-10-2009), στη θέση "Λιθαρά Αλώνι - Πλατανιάς - Κερασούλες περιφέρειας Δ.Κ. Καρπενησίου, όσων αφορά το τμήμα Ια εμβαδού 472,56τ.μ. και τμήμα Πα εμβαδού 626,86τ.μ.

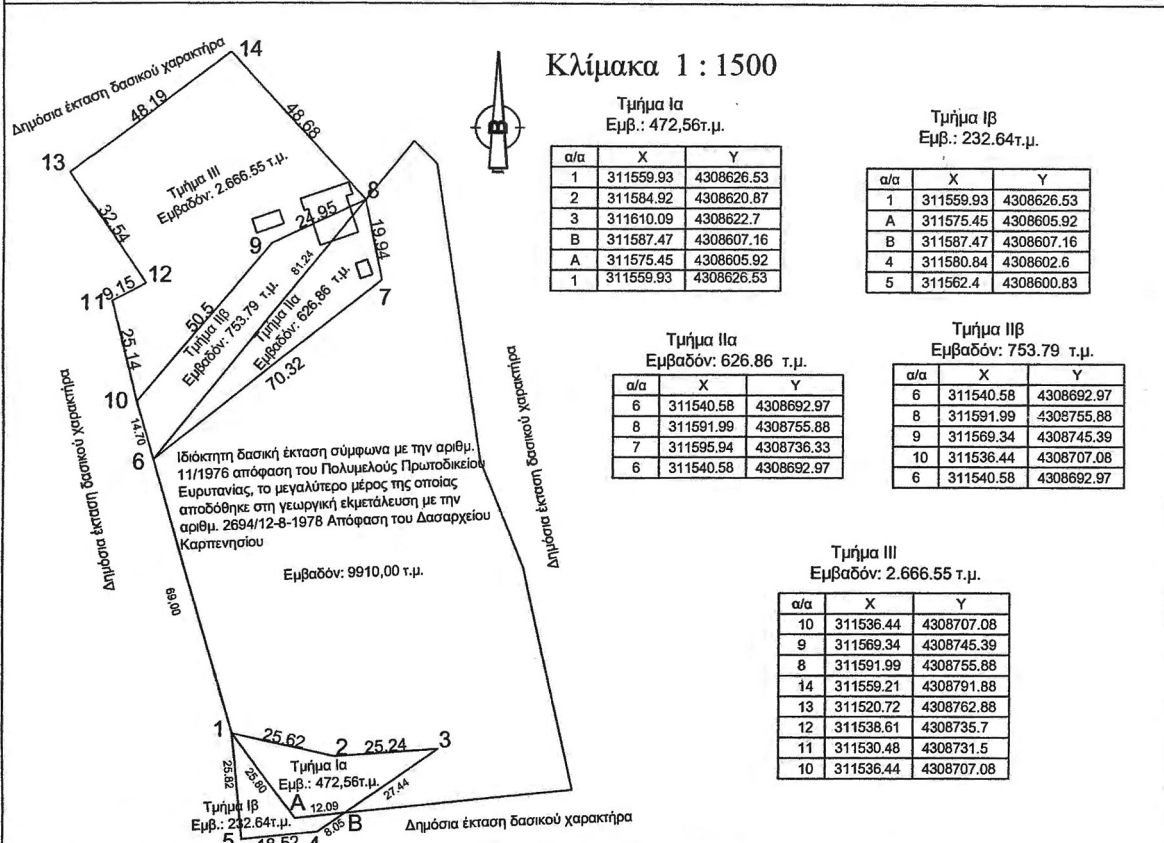

ΑΠΟΣΠΑΣΜΑ ΦΥΛΛΟΥ ΧΑΡΤΗ ΚΑΡΠΕΝΗΣΙΟΥ

Κλίμακας 1:50.000

Εμβαδόν: 472,56 και 626,86 τ.μ.

* Θέση της έκτασης

Ανήκει στην αριθμ 2232/226131/21-12-16 απόφαση του Γενικού Γραμματέα Α.Δ.Θ.Στ.Ε

Ο Ασκών καθήκοντα Γενικού Γραμματέα
 Ηλίας Τσελιγκας

ΕΛΕΓΧΘΗΚΕ
 Καρπενήσι 27-7-2016
 Ο Δασάρχης Καρπενησίου
 Ιωάννης Καρκάνης
 Δασολόγος

Καρπενήσι 27-7-2016
 Η Συντάκτρια
 Αγορή Κωστούλα
 Δασολόγος

ΕΘΝΙΚΟ ΤΥΠΟΓΡΑΦΕΙΟ
 Για τεχνικούς λόγους στο σχεδιάγραμμα, από το ηλεκτρονικό αρχείο, έγινε σμίκρυνση κατά ποσοστό 82%

Αριθμ. 228453 (3)

Κήρυξη εκτάσεως ως αναδασωτέας, εμβαδού 35.700,00 τ.μ. στη θέση «Στενό» Τ.Κ. Γκραικά, ΔΕ Συμπολιτείας, Δήμου Αιγιαλείας, Π.Ε. Αχαΐας.

Ο ΓΕΝΙΚΟΣ ΓΡΑΜΜΑΤΕΑΣ
ΑΠΟΚΕΝΤΡΩΜΕΝΗΣ ΔΙΟΙΚΗΣΗΣ
ΠΕΛΟΠΟΝΝΗΣΟΥ, ΔΥΤΙΚΗΣ ΕΛΛΑΔΑΣ ΚΑΙ ΙΟΝΙΟΥ

Έχοντας υπόψη:

Τις διατάξεις των άρθρων 24 παρ. 1 και 117 παρ. 3 του Συντάγματος της Ελλάδας.

Τις διατάξεις του ν. 3200/1955 «Περί διοικητικής αποκέντρωσης όπως αυτές τροποποιήθηκαν μεταγενέστερα».

Τις διατάξεις των άρθρων 6 και 280 του ν. 3852/2010 «Νέα Αρχιτεκτονική της Αυτοδιοίκησης και της Αποκεντρωμένης Διοίκησης - Πρόγραμμα Καλλικράτης».

Τις διατάξεις του π.δ. 139/2010 «Οργανισμός της Αποκεντρωμένης Διοίκησης Πελοποννήσου, Δυτικής Ελλάδας και Ιονίου».

Τις διατάξεις του άρθρου 56 του ν. 4257/2014 (ΦΕΚ Α' 1993), την πράξη 4 του Υπουργικού Συμβουλίου της 06-02-2015 (ΦΕΚ Α' 24) και την αριθμ. 5751/11-02-2015 Διαταγή του Υπουργείου Εσωτερικών και Διοικητικής Ανασυγκρότησης περί άσκησης καθηκόντων του Αρχαιότερου Γενικού Διευθυντή Αποκεντρωμένων Διοικήσεων όταν η θέση του Γενικού Γραμματέα είναι κενή.

Τις διατάξεις των άρθρων 37, 38 παρ. 1, 41 παρ. 1 και 3 του ν. 998/1979 «Περί προστασίας δασών και δασικών εν γένει εκτάσεων», όπως αντικαταστάθηκαν από τις διατάξεις της παρ. 1 του άρθρου 35 του ν. 4280/2014 και όπως τροποποιήθηκαν και προστέθηκαν (παρ. 4 άρθρο 52 του ν. 4280/2014) με τις διατάξεις του άρθρου 32 του ν. 4342/2015 (ΦΕΚ 143/τ.Α'/2015).

Τις διατάξεις του άρθρου 120 του ν. 1892/1990 «Για τον εκσυγχρονισμό και την ανάπτυξη και άλλες διατάξεις».

Τις υπ' αριθμ. 160417/1180/08-07-1980 και 182447/3049/24-09-1980 διαταγές του Υπουργείου Γεωργίας.

Την υπ' αριθμ. 169486/5-10-2016 αναφορά του Δασαρχείου Αιγίου, με την οποία προτείνεται η κήρυξη ως αναδασωτέας της αναφερόμενης στο θέμα έκτασης.

Τη σύμφωνη γνώμη της Διεύθυνσης Δασών Αχαΐας, αποφασίζουμε:

Κηρύσσουμε ως αναδασωτέα, με σκοπό την αποκατάσταση με φυσική αναγέννηση ή τεχνητή αναδάσωση της δασικής βλάστησης που καταστράφηκε δια πυρκαγιάς, έκταση Δημοσίου Δάσους αειφύλλων πλατύφυλλων (πουρνάρια, κουμαριές κ.λπ.) με ποσοστό κάλυψης 95% εμβαδού 35.700,00 τ.μ. στη θέση «Στενό» Τ.Κ. Γκραικά, ΔΕ Συμπολιτείας, Δήμου Αιγιαλείας, Π.Ε. Αχαΐας, η οποία αποτελείται από τα σημεία 1,2,3,4,5,6,7.....26,27,28,1, όπως αυτά φαίνονται και περιγράφονται στο συνημμένο τοπογραφικό διάγραμμα κλίμακας 1:5000, το οποίο συνοδεύει την παρούσα και έχουν όρια:

Βόρεια: Με δημόσιο δάσος αειφύλλων πλατύφυλλων.

Νότια: Με δημόσιο δάσος αειφύλλων πλατύφυλλων.

Ανατολικά: Με δημόσιο δάσος αειφύλλων πλατύφυλλων.

Δυτικά: Με δημόσιο δάσος αειφύλλων πλατύφυλλων.

Επιτρέπεται υποβολή κατ' αυτής αίτησης ακύρωσης στο οικείο Διοικητικό Εφετείο (άρθρο 47 ν. 3900/2010 ΦΕΚ/213/τ.Α') μέσα σε προθεσμία (60) ημερών που αρχίζει από την επομένη της δημοσίευσης ή κοινοποίησης της (άρθρο 46 π.δ. 18/1989 - ΦΕΚ/8/Α').

Από τις διατάξεις της απόφασης αυτής δεν προκαλείται δαπάνη σε βάρος του Κρατικού Προϋπολογισμού.

Η απόφαση αυτή να δημοσιευθεί στην Εφημερίδα της Κυβερνήσεως.

Πάτρα, 29 Νοεμβρίου 2016

Ο Ασκών καθήκοντα Γενικού Γραμματέα
Αποκεντρωμένης Διοίκησης

ΔΙΟΝΥΣΙΟΣ ΠΑΝΑΓΙΩΤΟΠΟΥΛΟΣ

Ανήκει στη με αριθ. 220453/29-11-2016
απόφαση Γενικού Γραμματέα Α.Δ.Π.Δ.Ε. &Ι

ΤΟΠΟΓΡΑΦΙΚΟ ΔΙΑΓΡΑΜΜΑ ΜΕ ΚΛΙΜΑΚΑ 1:5.000
καμένου δάσους αειφύλλων πλατυφύλλων έκτασης
35,700 στρεμμάτων ή 35.700,00 τ.μ. στη θέση «Στενό»
Τ.Κ. Γκράικα της Δ.Ε. Συμπολιτείας του Δήμου Αιγιάλειας,
με στοιχεία περιμέτρου: (1,2,3,4,.....26,27,28-1), η οποία
κηρύσσεται ως αναδάσωτα.

ΑΠΟΣΠΑΣΜΑ ΧΑΡΤΗ Γ.Υ.Σ. ΚΛΙΜΑΚΑΣ 1:50.000
ΠΕΡΙΟΧΗΣ ΧΑΛΑΝΔΡΙΤΣΑΣ
όπου αποτυπώνεται η έκταση που κηρύσσεται αναδάσωτα

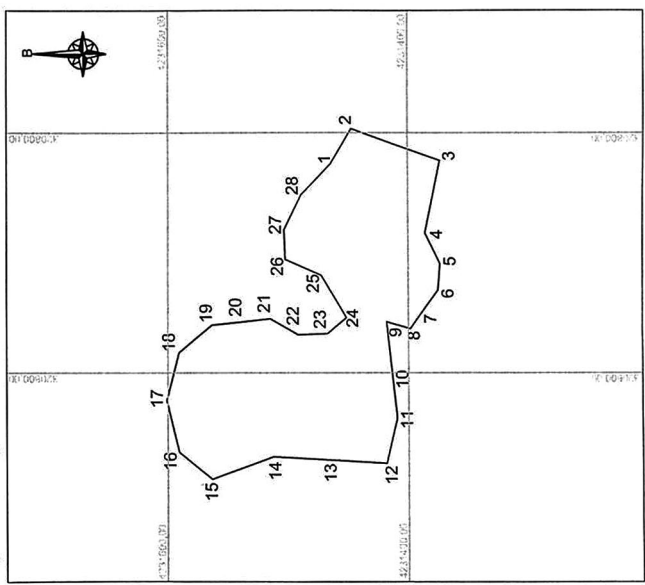
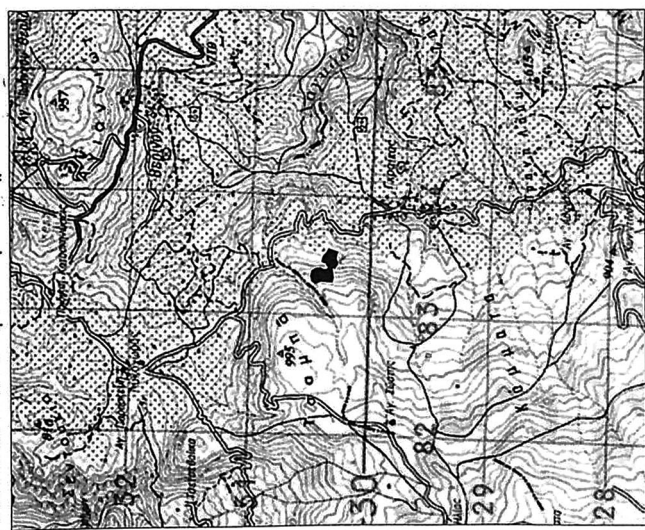

ΠΙΝΑΚΑΣ ΣΥΝΤΕΤΑΓΜΕΝΩΝ ΣΕ ΕΓΣΑ-87

	X	Y
1.	320774.0000	4231466.0000
2.	320803.2275	4231448.1887
3.	320777.0000	4231373.0000
4.	320716.5444	4231385.5242
5.	320690.9248	4231373.1700
6.	320668.8391	4231374.9349
7.	320649.4036	4231389.0540
8.	320636.6922	4231388.2884
9.	320642.3359	4231418.1746
10.	320594.6306	4231412.8800
11.	320562.3414	4231409.2964
12.	320524.8396	4231418.1746
13.	320527.4898	4231464.0618
14.	320530.3226	4231513.1109
15.	320511.5881	4231563.7780
16.	320533.8490	4231590.8738
17.	320376.9620	4231600.8406
18.	320616.6641	4231591.0682
19.	320639.6857	4231563.7780
20.	320642.3359	4231539.9519
21.	320631.7347	4231516.1259
22.	320631.7347	4231493.1824
23.	320632.6163	4231488.4740
24.	320645.8697	4231452.5900
25.	320681.2069	4231473.7687
26.	320694.4583	4231503.7717
27.	320719.1946	4231504.6542
28.	320748.3477	4231490.5951

ΕΜΒΑΔΟ (1-2-3-...-27-28-1) = 35.700,00 Τ.Μ

ΕΘΝΙΚΟ ΤΥΠΟΓΡΑΦΕΙΟ
Για τεχνικούς λόγους στο σχεδιάγραμμα,
από το ηλεκτρονικό αρχείο, έγινε
σμίκρυνση κατά ποσοστό **79%**



Αίγιο, 5-10-2016
Ο Συντάκτης

(Signature)

Χρυσάνθος Αλεξανδρόπουλος
Δασολόγος

